



# GIO mum Line Handy

Extractor de leche eléctrico portátil doble

## MANUAL DE USUARIO

Lea este manual de instrucciones antes de usar su extractor de leche portátil y guárdelo para el futuras referencias.

### Diagrama de estructura del producto

01

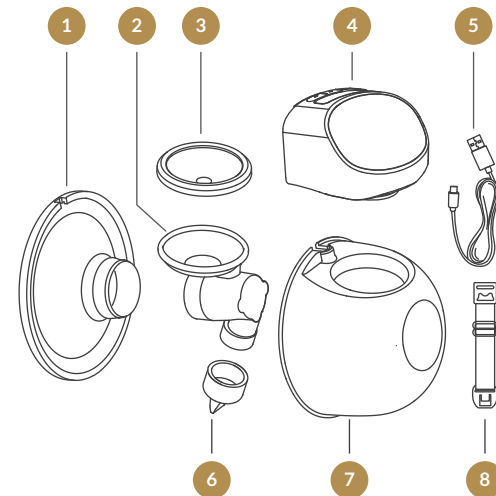

#### Lista de partes

- |                         |                               |
|-------------------------|-------------------------------|
| 1 Brida                 | 5 Cable de carga USB          |
| 2 Conexión              | 6 Válvula                     |
| 3 Diafragma de silicona | 7 Recolector de leche         |
| 4 Pump Motor            | 8 Ajuste del sujetador Buckle |

### Descripción de la pantalla led y la función de botón

02

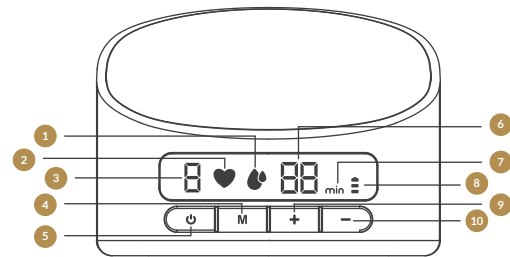

- |                              |                            |
|------------------------------|----------------------------|
| 1 Modo de expresión          | 6 Visualización de la hora |
| 2 Modo de estimulación       | 7 Tiempo/minuto            |
| 3 Pantalla de 3 niveles      | 8 Nivel de batería         |
| 4 Botón de selección de modo | 9 Botón de subir nivel     |
| 5 Botón encendido/apagado    | 10 Botón de bajar nivel    |

#### ¿Qué hay en la caja?

- Motor de la bomba • Diafragma de silicona
- Cable de carga USB • Colector de leche • Válvula
- Pomo de fijación • Hebilla de ajuste del sujetador

### Ensamble

03

Para montar la bomba, siga los pasos que se indican a continuación.

#### PRECAUCIONES

- Asegúrese de limpiar la bomba como se indica en este manual del usuario.
- Asegúrese de montar la bomba correctamente como se indica en este manual del usuario.
- Para evitar fugas, elimine el residuo alrededor de la llanta antes de ensamblar.
- Lávese bien las manos antes de ensamblar los componentes limpios.

1. Coloque el diafragma de silicona en el enlazador y presiónelo con las manos para hacer que los bordes se sujetan firmemente para garantizar un sellado perfecto.

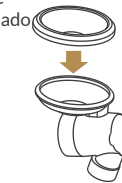

2. Instale la válvula en la parte inferior del conector; Asegúrese de que esté instalado en la dirección correcta.

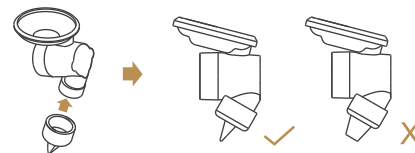

3. Coloque el enlazador ensamblado en la leche collector, con la parte de la "oreja" del enlazador alineada con la ranura del colector de leche y presione la parte del disco enlazador con ambas manos para sujetar los bordes.

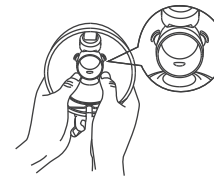

4. Instale la brida en el colector de leche, alinee la función de ranura en la brida con la misma ranura en el colector de leche y presione los bordes con ambas manos para asegurarse de que encaje en su lugar.

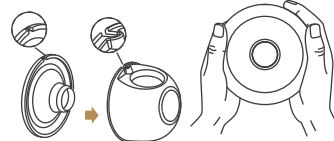

5. Presione el motor de la bomba en el colector de leche y asegúrese de que encaje perfectamente en el colector de leche.

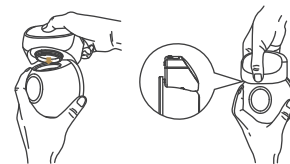

#### PRECAUCIÓN

El extractor de leche no funciona cuando el dispositivo se está cargando con el cargador.

### Para comenzar la extracción

05

1. Presione la brida firmemente contra su seno, no deje espacios y asegúrese de que su pezón esté centrado. Mantenga la brida en posición vertical. Tenga cuidado de no distorsionar la posición del producto y el pecho, de lo contrario el extractor de leche no tendrá succión.

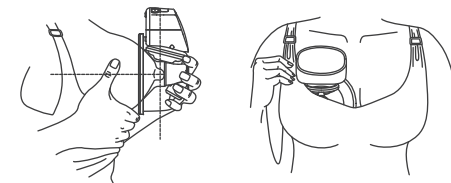

2. Presione brevemente el botón de encendido para encender el extractor de leche.

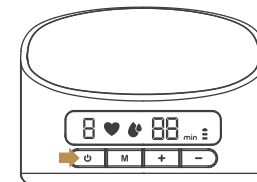



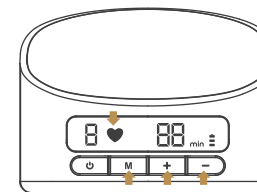

3. Presione brevemente el botón "M" para cambiar al modo de estimulación. Este modo tiene 9 niveles. Puede elegir la succión que desee presionando brevemente el botón "+" para subir de nivel y el botón "-" para bajar de nivel. En el período posparto temprano, inducir la producción de leche a veces no es fácil y este modo se puede utilizar para estimular el pecho y promover selectivamente la secreción de leche.

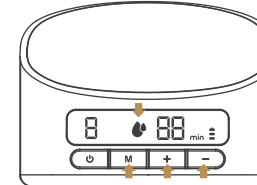

4. Presione brevemente el botón "M" para cambiar al modo de expresión. Este modo tiene 9 niveles. Puede elegir la succión con la que se sienta cómodo presionando brevemente el botón "+" para subir de nivel y el botón "-" para bajar de nivel.



5. Presione brevemente el botón de encendido  nuevamente para cambiar al modo automático. En este modo, la bomba se activará de forma predeterminada el modo de estimulación en la marcha 1 y subirá una marcha cada 15 segundos, hasta la marcha máxima de 9 y luego permanecerá en ese nivel ( parpadea y  siempre está encendido). Este proceso tarda 2 minutos. Luego cambie al modo de expresión en la marcha 1, suba una marcha cada 15 segundos y permanecerá en ese nivel hasta que el apagado automático ( parpadea y  siempre está encendido). La función de cambio ascendente automático se detiene y se cambia a la operación manual cuando se presiona un botón durante la operación en modo automático.

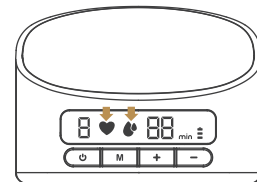

**Tips:**

6. Una vez que haya terminado de bombear, presione brevemente "  " para apagar la bomba.

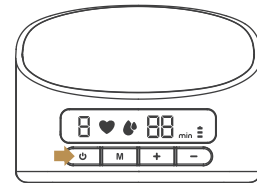

**Tips:** 08

1. Este modelo tiene una función de memoria incorporada; Cuando vuelve a encender la bomba, entra automáticamente y cambia al modo de trabajo y al nivel de succión que utilizó la última vez.  
2. Cuando apague la bomba cuando está en modo automático y la vuelva a encender, arrancará desde la primera marcha del modo de estimulación por defecto.

**Posición sentada para amamantar**

Relájese y siéntese en una silla cómoda, inclínese ligeramente hacia adelante (use un cojín para apoyar la espalda). Asegúrese de mantener el extractor de leche y la copa de leche en posición vertical.

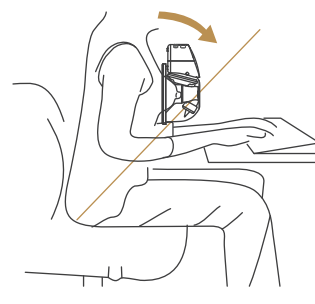

Postura sentada

**Limpieza** 09

**Limpieza y mantenimiento**

	Uso por primera vez	Después de cada uso
Cuerpo de la bomba	Apague la bomba pulsando el botón de encendido.	Limpie con un paño limpio y húmedo con alcohol etílico al 70% o alcohol isopropílico según sea necesario. No sumerja la bomba en agua.
Reborde de diafragma de silicona, enlazador, válvula y Recolector de leche.	Hervir en agua durante 5 minutos. No caliente la brida en el microondas, silicona el diafragma, el conector, la válvula o el colector de leche.	Limpie con jabón suave para lavar platos o agua pura

**ADVERTENCIAS**

- Tenga cuidado al quitar y limpiar la válvula; Si la válvula está dañada, la bomba Beast no funcionará correctamente.
- Para limpiar la válvula, frótelas suavemente en agua tibia con unas gotas de un líquido limpiador. No inserte ningún objeto en la válvula, que pueda dañarla.
- Limpia a mano**
- Coloque las piezas de la bomba en un lavabo limpio que se use solo para artículos de alimentación infantil. No coloque las piezas de la bomba directamente en el fregadero.
- Agregue jabón y agua caliente al recipiente.
- Limpie las piezas con un cepillo limpio dedicado solo a los artículos de alimentación infantil.
- Enjuague sosteniendo las piezas bajo agua corriente o sumergiéndolas en agua dulce en un recipiente separado.
- Secar bien al aire. Coloque las piezas de la bomba, el lavabo y el cepillo para biberones sobre un paño de cocina o una toalla de papel limpios y sin usar en un área protegida de la suciedad y el polvo. No use un paño de cocina para frotar o secar los artículos.
- Limpie el lavabo y el cepillo para biberones. Enjuágalos bien y déjalos secar al aire después de cada uso. Lávalos a mano al menos cada pocos días.

**Instrucciones para la hebilla de ajuste del sujetador** 10

Ajuste la longitud de los tirantes del sostén para que la succión sea mayor cómodo. Un extremo de la hebilla de ajuste del sostén debe colgar en la hebilla interior del sostén de lactancia. Ajuste la longitud de la hebilla del sujetador en el otro extremo de la hebilla de ajuste del sujetador.



Imagen 1

Imagen 2

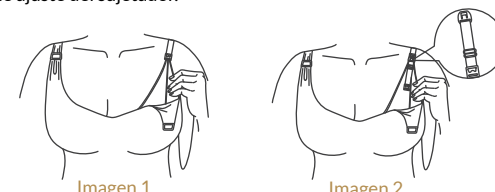

Imagen 3

**Ilustración del indicador de estado de la batería**

Se muestra el indicador de estado de la batería	Tiempo de bombeo restante
La luz de nivel tres está encendida	No menos de 100 minutos
La luz de nivel dos está encendida	No menos de 65 minutos
La luz de nivel uno está encendida	No menos de 25 minutos
La luz de nivel uno parpadea	No menos de 5 minutos

**Finalización de la extracción** 11

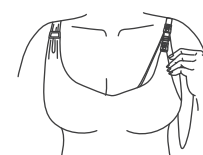
Cuando termine de extraerse leche, quítese el extractor de leche de la mama. Mantenga el extractor de leche en posición vertical y retire la parte del motor y sostenga el colector de leche para verter la leche materna en el biberón. Asegúrese de que el espacio del colector de leche de la copa del pecho esté alineado con la boca del biberón para evitar que se derrame la leche materna.

1. Cuando haya terminado de extraerse leche, mantenga presionado el botón de encendido para apagar el extractor y rompa el sello entre el seno y el embudo del extractor con el dedo, y luego retire con cuidado el extractor de su seno.

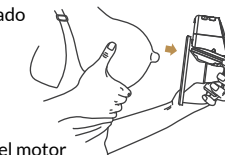

2. Separe el colector de leche del motor de la bomba; La leche recolectada está lista para ser alimentada/almacenada. Limpie las otras piezas usadas de acuerdo con las instrucciones.

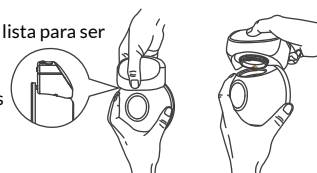

3. Vierta la leche en el biberón de almacenamiento; Asegúrese de que la función de ranura esté alineada con la botella.

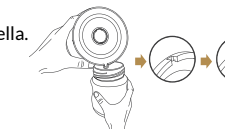

**Almacenamiento de la leche materna** 12

**Almacenamiento de la leche materna**

1. Solo almacene la leche materna recolectada con extractores de leche esterilizados.
2. La leche extraída se puede colocar en una bolsa de almacenamiento de leche limpia y esterilizada o en una botella de leche con una almohadilla de sellado, e inmediatamente colocarse en el refrigerador para refrigerar o congelar.

**Almacenamiento en frío de la leche materna**

1. La leche materna no debe congelarse más de una vez.
2. No mezcle leche materna fresca con leche materna congelada.
3. Asegúrese de desechar la leche materna sobrante.
4. La leche extraída se puede refrigerar en el refrigerador durante 48 horas (dentro del refrigerador) o congelado en el congelador durante tres meses; El biberón de leche o la bolsa de almacenamiento de leche deben ser un XED con una etiqueta que marque claramente la fecha y hora de recogida.

**Descongelar la leche materna**

Coloque la leche materna congelada en el compartimiento del refrigerador durante una noche para que se descongele. Si necesita descongelar la leche con urgencia, puede usar un recipiente con agua caliente para dejar que la leche materna se descongele. Después de la descongelación, la leche materna debe consumirse dentro de las 24 horas.

**Calentar la leche**

1. No use un horno de microondas para calentar la leche materna,

ya que este puede destruir nutrientes y anticuerpos valiosos.

2. Además, el calentamiento desigual puede causar un sobrecalentamiento parcial del líquido, lo que puede causar quemaduras.
3. No sumerja el biberón de almacenamiento de leche en agua hirviendo para calentarla, ya que el biberón podría romperse o agrietarse.



INNIOGIO sp. z o.o.  
Ostródzka St., 03-289 Warszawa, Polen

www.innogio.es

